新京日日新聞
朝刊
【本紙朝夕刊十二頁】
本紙定價 一部五錢 一ヶ月壹圓
廣告料金 普通一行 壹圓五拾錢 特別一行 貳圓五拾錢
發行所 新京永樂町四ノ一 新京日日新聞社
電話 編輯局專用③三二二五 營業局專用③三三〇〇
發行人 十河榮忠
編輯人 松本勇
印刷人 水越內之介

床板材 ベニヤ板 樣甲板
吉川商會

漢口の咽喉を扼す

余す所廿數浬
わが江上艦隊の最前線
團風水道を突破す

【上海廿三日發國通】艦隊報道部廿三日正午發表＝(一)海軍江上艦隊は廿二日航空部隊と協力してよく沿岸より射出す敵野砲の猛撃を退け夕刻までには遂にその最前線は團風水道を突破、漢口の咽喉を扼する地點に到達せり(二)海軍航空部隊における廿二日の主なる活躍次の如し(イ)山上少佐の率ゐる〇〇機は漢口停車場を襲ひ待機せる貨車約百輛を發見これに猛撃を加へて潰滅せしめたり、この爆擊により數ヶ所に火災起りたるを望見せり(ロ)棚町少佐の率ゐる一隊は武昌停車場を襲ひこゝにも列車貨車群を發見、貨車三百輛に對し潰滅的打擊を與へたり(ハ)內藤少佐の率ゐる〇〇機の一隊は四川省梁山を空襲せり、同地には敵空軍が最後と恃む若干の飛行機が隱匿しありたるためわが部隊のその上空に飛ぶや稀らしくも二十數機の敵戰鬪機が上空に現はれてわが空襲に挑戰し來れり、わが軍は敢然これと一戰を交へた後その五機を擊墜、更に地上の小型機四機、中型機四機を爆破して凛然全機無事歸還せり

【〇〇艦上にて廿三日發國通】黃州を突破したわが江上艦隊の〇〇部隊は引續き猛進に猛進を重ね破竹の勢で團風水道の嶮を突破し、廿三日朝黃州上流約廿餘浬の地點に進出、敵最後の防衞線の最外廓線たる葛家店下流に肉薄しつゝ壯烈なる敵前掃海を敢行してゐる、敵は葛家店より陽邏、靑山鎭の一帶を武漢最後の防衞圏として必死の防備を固め兩岸の要害には多數の重、野砲、高角砲を集中するとゝもに數段の機雷原を作つて堅固な防禦線を形成してゐる、わが前衞部隊の突端より漢口へは早くも廿數浬を餘すに過ぎず、わが江上艦隊は今や漢口を一氣に屠らんとの概を示してゐる

敵續々武漢を退避

【〇〇廿三日發國通】廿二日午前七時頃より十一時四十分に至る間のわが空中偵察によると京漢線西方地區における敵の移動狀況は次の如く何れも西進するものであつて、これはわが南下に備へんとするものでなく寧ろ早くも武漢より退避するものと判斷せられる
(一)孝感、長江埠應城街道を約七千の敵が西進中、(二)沙洋鎭、禹巫に約三千が西進中(三)應城より京山に向ひ約七千が西進中(四)皇市より京山に向け約一千二百が西進中(五)京山より安陸に向ひ約五百が西進中
なほ孝感飛行場の中央滑走路は破壞されてゐたが、安陸飛行場は盛んに整備中の模樣である

揚子江上の交通遮斷か

【上海廿二日發國通】漢口來電によれば、支那側は愈々近日中に漢口上流の某地において揚子江上に大仕掛なブームを設け江上の交通を一切遮斷することになつたといはれるこのため宜昌にあつた英國砲艦ペテレル號(三一〇噸)は本年末の旅程を早めて廿二日早朝急遽漢口に向け出發した

武漢直接防衞陣に迫る

【揚衞(大冶西方六里)廿三日發國通】江南進擊部隊は一擧に長距離の追擊戰を續け、廿三日夕刻支那軍が武漢の直接防衞と誇る〇〇陣地直前に肉薄した

廣東陷落の報に武漢市民の動搖甚大

【上海廿三日發國通】漢口よりの外人側情報によれば廿二日武漢の各新聞紙上は廣東陷落のニュースは全然掲載せられず唯廣東々部の戰爭を報じてゐるのみである、併し廣東陷落の報は口傳ひに全市民に擴がり日增しに加はりゆく武漢そのものゝ不安と相俟つて三鎭は底知れぬ恐怖に包まれてゐる、當地外人側では廣東陷落によつて戰爭が終局に入るべしとは觀てゐないが、これが或る重大なる轉機とならうとの考へは強く、この意味から來る廿八日重慶で開催される筈の國民參政會議の成行如何が注目されるに至つた

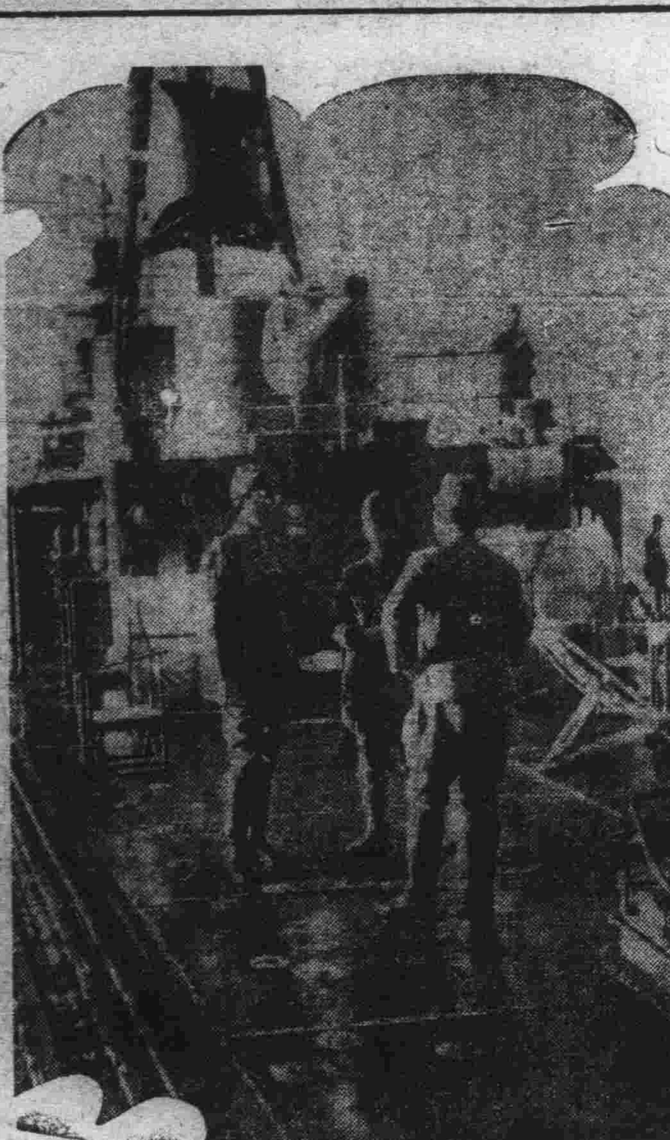

〇〇艦上の秩父宮殿下御英姿

わが陸海軍の新鋭 珠江々口に進入す
虎門要塞に猛攻擊加ふ

【東京國通】大本營海軍報道部發表＝(一)海軍艦艇は廿二日午前陸軍輸送船團を護衞し珠江々口に進入、敵の抵抗を排除しつゝ複雜なる水路を突破して陸軍上陸弁艇を援護しこれを大角頭島に上陸せしめたり、海軍艦艇並に海軍航空隊は沿岸敵陣地を制壓すると共に猛烈なる防禦砲火を冒し終日虎門、鼻角方面の敵砲臺に徹底的砲爆擊を加へ甚大なる損害を與へたり、なほ珠江本流、支流には沈船、防材、機雷を以て構成せる數ヶ所の閉塞線あるを認む(二)廿一日廣東方面に於て海軍航空隊が敵に與へたる損害は兵三千、戰車、裝甲自動車、トラック合せて百七十臺を下らず

【東京國通】大本營陸海軍部廿三日午後三時四十分公表＝わが陸海軍の精銳部隊は緊密なる協力の下に廿二日新に珠江々口に進入し、上陸に成功せる陸軍部隊は夕刻大角頭島を掃蕩、虎門要塞對岸に進出せり、海軍艦艇並に飛行機は虎門方面の敵に猛攻擊を加へたり

我目標は更生支那の建設
廣東省民安居樂業せよ

【東京國通】大本營陸軍報道部長談要旨＝國民待望の廣東陷落がかくも早く實現したことは御稜威によるは勿論わが軍の敢然と危險を冒し猛進した豪膽極まる進擊の結果である、更に近く來るべき武漢攻略と相俟つて蔣政權は完全に中央政權たるの實を喪失し奧地に遁入するであらう、かくなり果てた敗殘者が降伏するとせざるとは大して意に介する要なく、帝國は毅然として既定方針を堅持し我々として更生新支那の建設に協力邁進するのみである、寄襲上陸と疾風迅雷の進擊とにより相對峙の激戰を見ざりしため我將兵の尊き犧牲を極少にし得たること、地方人民が戰火の塗炭に苦しむことを少なからしめたることは何より結構なことであつて、廣東省民は既に明示せる帝國の眞意を諒解し且つ抗日の迷想に躍らさるゝことをやめ皇軍の威武と正義に信頼して益々安居樂業すべきであらう

龍門縣城を占領

【香港廿三日發國通】中央通信社報道によれば、博羅より廣東省中部に向け進擊した日本軍は廿一日龍門縣城を猛攻空軍の協力下にこれを占領した

惠州陷落以後の敵死者四千

【廣東郊外沙河二十二日發國通】廣東防衞陣地線惠州、增城、廣東東側地帶においては相當なる激戰が展開、敵に多大の損害を與へたが惠州陷落以後二十二日正午沙河、廣東間掃蕩戰までに敵に與へた損害は死者增城附近二千、牛頭山一千、その他所在の遺棄死體を加へると敵の死者四千を下らずこれに比しわが軍の損害は敵の百分の一足らずかくの如き輕微な損害をもつてこの大上陸作戰が成功したことは戰史に稀なるものとして驚歎されてゐる

よい酒 うまい酒

敗敵各所に大打擊
廣東攻略各部隊の急追

【廣東廿三日發國通】廣東を一氣に占領したわが軍は敗敵に息つく暇も與へず急追、廿三日朝來小池快速部隊は廣東から流溪水右岸地區に進出、敗敵を擊滅し自動車、貨車廿輛、水陸兩用二臺戰車その他軍需品多數を鹵獲した、一方野添部隊は廿二日沙河を進發廣東より退却する敵を北方に追擊して廣東の北方七里の羅村附近に進出敵に大打擊を與へ、廿三日は更に良田東西の線を占領し〇〇部隊及び〇〇隊と呼應して從化方面より退却する敵を要擊せんと待機中である、なほ廿三日朝來長谷川部隊は廣東市の西方を、馬淵部隊は東方をそれぞれ掃蕩中である

【東京國通】大本營陸軍部午後一時半發表＝(一)曩に惠州東北方より龍門南側地區に急進せるわが迂回部隊は廣東攻略後更に北上せる部隊と速かに相呼應し依然西方に向ひ前進中なり(二)增城附近の戰鬪における敵の遺棄死體は二千九百二十、鹵獲兵器は戰車、裝甲自動車十五、機關砲二、速射砲廿五、彈藥莫大に達した、わが損害は輕微なり

廣東兩飛行場破壞し盡さる

【廣東廿二日發國通】廣東は疾風迅雷的に皇軍の手に歸したが敵は潰走に際し自ら廣東の二大飛行場たる白雲、天河兩飛行場を爆破し去つた、天河飛行場は全く使用に堪へざるやう破壞し盡され白雲飛行場もまたコンクリート造りの滑走路を爆破、飛行場には二百餘の大穴が開けられてゐる

進和を占領

【廣東廿三日發國通】增城方面より西北進した〇〇部隊は廿二日夕廣東々北約十里の要害進和を占領した

汕頭大爆擊

【香港廿三日發國通】汕頭來電によれば、廿二日午前八時日本飛行機は汕頭を空襲、大爆擊を敢行、敵に多大の損害を與へた

株州を空襲

【香港廿三日發國通】中央通信株州來電によれば、日本軍飛行機〇〇機は二十二日午前湖南省株州を空襲、軍事施設に大損害を與へた

銀座新道 たこ茗

ナ大使駐ソ大使に轉任決定

【パリ廿二日發國通】ナジヤール駐支大使は廿二日國務會議で駐ソ大使に轉任することに決定した

溥傑上尉東京へ

【神戶國通】滿洲國皇帝陛下の皇弟溥傑上尉はこの度駐日大使館附武官に轉任、廿三日午前八時神戶入港の日滿連絡船吉林丸で浩夫人と愛孃慧生姬及び從者四名を帶同して來朝特急「燕」で東上した

蒙疆訪日團動靜

【東京國通】訪日蒙疆自治政府首腦團は廿三日午前九時ホテルを出發、九段に向ひ先づ遊就館、國防館等を訪れて數々の陳列品を見學、終つて十一時禮裝に威儀をかため靖國神社に參拜、一旦ホテルに引上げて晝食をとつた後午後は上野動物園、文展、科學博物館を順次訪れいづれも熱心に觀覽し、夜は松井少將の晩餐會に臨んだ

偶語

重慶へ遁入したと云はれてゐた蔣介石、宋美齡とお揃ひで香港に現はれた然かもそれにはカー英國大使が同伴してゐたといふ▼今次支那事變の最中に交替したカー大使は着任以來何をしてゐたかそれは今更喋々の要はなからう▼ズデーテン獨逸人問題の筋書はムソリーニが書き演出は無論ヒトラーであつたが舞台効果は英國であつたことは見逃せない▼それを裏書するものに最近の英獨協定がある▼轉んでも何かを掴まねば只では起きぬ英國の腹を見れば支那事變に對する動きは察知出來る筈だ▼來るべき超非常時は我々の眼前にぶら下つてゐるのであるこれに對する覺悟はどう？また準備は如何に▼畠にもつかぬ繩張り爭ひをしてゐると第一線の將兵を犬死に終らせる結果を招來せぬとも限るまい

蔣、香港へ (U・P報道)

【東京國通】ニューヨーク廿二日發電のU・P香港電報は蔣介石、宋美齡、汪精衞三者が突如香港に飛來した旨左の如く報じてゐる
最も信頼すべき筋から離聞するに、蔣介石は宋美齡、汪精衞を同伴突如飛行機でカー英國大使と討議のため漢口から香港に到着した

陸軍機漢口空襲

【〇〇基地廿三日發國通】陸軍航空隊の勇士石川、木村、高橋各部隊の勇士は廿三日未明基地を離陸堂々の編隊をもつて敵都漢口の大爆擊を敢行した、わづかの星明りで見る羅針盤を頼りに一路市街西北端の敵飛行場を目標に下降格納庫附近に大型轟炸機と驅逐機がまさに出發せんとするを發見、わが方の不意打にとる術もない有樣の敵只中を轟然互彈一發見事敵機二機を空中に跳上げ續いて格納庫及び周圍に居つた約五十名の敵兵を爆擊、この頃漸く射出した敵高射砲彈の炸裂する中を飛鳥の如き活躍を續け陷落間近の漢口の最後の足搔に完全に止めを刺した、この空襲に敵戰鬪機は全く姿を見せずわが勇士は腕を撫しつゝ折柄昇りはじめた旭光を浴びて悠々歸還した

湖北省內に殺到
大別山々系戰果擴大

【上海廿三日發國通】中支軍廿三日午前十一時卅分發表＝河南、湖北省境の大別山脈堅陣に對し猛攻中なりし我軍は信陽方面に於て廿一日平靖關地方に於て、又新店に於ては廿二日五里山東南十二キロの一二三〇高地を奪取して各々省境を突破各方面とも湖北省內に殺到し追擊中なり

光山、羅山南方のわが軍戰果擴張

【〇〇廿二日發國通】わが有力部隊は廿一日午後七時光山南方十六キロの潑陂河を占領廿二日早朝よりその西南方四キロ附近高地に第二陣地を布き機關銃をもつて抵抗する約六百の敵に對し攻擊を開始した、一方羅山、楊家店街道の中間要衝たる龍井鎭(羅山南方二十五キロ)より南下せるわが軍は廿二日午前には竹竿河に進出して當面の敵と交戰中である

萬柏山を占據

【新店廿三日發國通】廿二日午後六時里見部隊の先遣挺身隊は河南、湖北省境を劃する北部大別山の最高峰萬柏山の嶮を突破、嶺頂高く日章旗を掲げた後敗敵を急追、湖北平野に向つて急追擊を開始した

漢口各軍事官廳撤退を開始

【香港廿二日發國通】漢口來電によれば共產軍第八路軍辦事處はじめ漢口の各主要軍事官廳は廿二日撤退を開始したかくて漢口に殘存してゐるものは全部兵士ばかりとなつた模樣である

仕奉大引割一 10.24日ヨリ 11.5日マデ オーバ 洋服

冬は……オーバから
特別サービス
御買上げの品は御氣に召すまでピツタリ合して差上げます
婦人コート 婦人オーバ 特別 三割引
各種ズボン・作業服・ヂヤンバー・學生服・學生外套・結衿・協和服等……
皆樣がおさがしになるやうな品が安くそろつてゐます。
既製 高級 宮本洋服店
新京吉野町 電話③五九〇一番

漢口及珠江附近の 外國艦船退避要求 わが方各國に申入れ

【上海廿二日發國通】中支南支に皇軍の武威いよ〳〵振ひ廣東つひにわが手中に歸し、武漢攻略戰また飛躍的進展を示しつゝあるに鑑み、谷公使は廿二日左記の覺書をもつて各國大公使に申入れをなし、同時に日高總領事からも各國總領事に對し同樣申入れをなした

覺書

一、支那軍は漢口附近において盛んに揚子江を渡りつゝあり、日本軍はこれを爆撃することあるべく特に夜間においてもこれを爆撃するの必要を豫期せらるゝところ、その附近に第三國艦船ある時はこれに不慮の危害の及ぶおそれあるに就いては互ひに希望せざる不愉快なる問題の發生を防止するため漢口附近にある第三國艦船は十月廿三日午前零時以後漢口の上流十浬の附近に碇泊する如く御取計ひ願ひ度

二、前號記述の碇泊せる船舶並にやむを得ざる事情により前記時刻までに右地に轉錨し得ざる艦船ある時は右艦船名及びその行動を速かに且つ詳細に通知せられんことを要請す

覺書(二)

一、帝國軍隊が破竹の勢ひをもつて廣東に迫りたる結果珠江一帶は本日以後激戰場となりたるにつき現在珠江及びその連接水域にある第三國艦船は速かに廣東を離れたる上流方面に退避方御配慮願ひ度

二、珠江方面における第三國艦船名及び行動は出來得る限り速かに通知相成度、又之等艦船は空中及び帝國軍艦又は軍隊より明かに識別し得る如く標識を附けられ度

三、支那側が珠江に設置したる閉塞線を帝國海軍が占領しわが作戰上必要なる軍用通路を啓開すべきところ右開通路はわが艦隊司令長官において作戰上差支なしと認むる時期までは帝國軍用艦船以外の一切の艦船の通行に對しこれを開放し能はざることと馬頭鎭閉鎖線と同樣なるべしと御諒知相成度

四、艦隊司令長官は列國との間に不愉快なる問題の發生を防止せんとする眞摯なる希望を有する所、各國側においても右眞摯なる希望に對し誠意ある協力を與へられんことを庶幾するものなり

獅子山鑛區 廢墟と化す

【鐵山舖廿三日發國通】盛洪郷東北方の分鑛獅子山鑛區は鐵山舖に比し遙かに大規模のもので、最近は主としてこの鑛區から掘出してゐるが、鑛區は徹底的に破壞されその破壞振りは言語に絶するものがある、事務所は燒かれて鐵の骨組だけが雨ざらしになつてゐる、發電所はモーターもボイラーも原形をわづかに止めてゐるのみである、鐵道は根元から悉く爆破され全く廢墟と化して見る影もなく、レールは綺麗に全部取外されてゐる、よくもこんなに破壞したものだとあきれるばかりだ、これだけでも莫大な損害だらう、憎んでも餘りある武漢衞成司令部爆破隊の計畫的行爲で僅か二ヶ月前の八月中に大破壞をやつたものとみられる

慰問の女學生群 將校獨占で軍紀紊亂

―捕虜の語る蔣の苦肉策―

【新店廿二日發國通】廿一日壮家藥舖において逮捕した敵四十八師所屬捕虜の言によれば、麻城はすでに我軍の進攻猛進擊を豫知し民衆は殆んど家財を持つて避難し城内は全く藻抜けの殼となつて居る、又蔣介石は第一線兵士の著しい戰意喪失を防止する爲四川湖南兩省を中心に十六歳以上廿一、二歳までの女學生および可憐な中學生を强制徵發して服務班と稱する慰問隊を組織して前線に送り、家郷への手紙代筆、洗濯奉仕等兵士の慰問と士氣鼓舞に當らしめてゐるが、これ等の慰問隊は悉く將校によつて獨占され却つて下級兵士との間に醜い鬪爭を惹起してゐる

敵軍に破壞された 大冶鐵山狀況

【大冶鐵山廿三日發國通】支那軍によつて破壞された現場を詳細に調査すべく記者は廿二日單身大冶鐵山に乘込んだ 大冶鐵山の分鑛盛洪郷から鐵道に沿ひ一里餘を行く線路といつてもレールも枕木一本もない路盤が佗しく地肌を出して支那兵の死體が各所に横はつてゐる、前方の禿山鐵尖腦の麓が鐵道の終點大冶鐵山の街だ、鐵の棧橋の下には原鑛が堆高く積まれ傍らには米國製の採掘機械が二個錆付いた儘放り出されてゐる、街は事務所と社宅と鑛夫部屋があるだけで貧弱なものだ、鐵山占領の殊勳部隊安達部隊長の案内で鑛内を一巡した、採掘場に行く道はいづれも沃度丁幾のやうな色をしてゐる、一町許り坂を登りつめると急に眼前が大きく開けていよ〳〵採掘場だ、見れば山の中腹から下まで二百米位噴火孔のやうな大きな口をあけてゐる、底には青緑色の水を湛へた周圍四百米位の池が出來てゐる、露天掘りで簡單に掘出してゐる、どの鑛區も鐵がにじみ出て物凄い色を呈してゐる、山の上から底まで丸で巨大な鐵の塊りで出來てゐるやうだ、これなら何百年掘つても無盡藏だ、崩れてゐる岩片を拾つてみてもすばらしい鑛石だ、鑛石といふよりも銑鐵そのものだ、トロツコ道は三百米位奧まであるがレールも枕木も綺麗に取り去られケーブルワイヤーも送電線もなく、大きなホイールだけが錆付いて殘つてゐる、池の縁を折れると發電所がある、案外破壞されてゐない、裏におよそ八十台立のトロツコが車輪を外されて引つくりかへつてゐる、憎むべき敵の爆破隊の所業もわが軍の疾風迅雷の如き奇襲にその魔手を徹底的に揮ひ得なかつた模樣である

訪歐使節團だより (11)

―隨行記者友松敏夫記―

船中の一ヶ月に亘る生活は相當苦痛なものに違ひあるまいと思ひ込んでゐた我々に、これは全く豫想外の愉快な旅で廿日も過ぎると船との別れが一日一日近づくのに惜しい氣がする、日本を出てから上海、香港、シンガポール、ペナン、コロンボ、アデンとそれ〳〵趣の變つた街を見、ほんの隙かその國を窺き見ることだけでも面白いことであるが、船の生活はそれにも增して樂しいことである、此處では階級といふ堅苦しいものがなく、船客の全部が平等で同等の權利を持つてゐる、われ〳〵の船には軍人も、政治家も、外交官も、實業家もすべての階級が乘合はしてゐるがいづれも肩書をかなぐり捨て同じテーブルに着き、同じ休息室で休み、そして子供の樣に嬉々としてデッキゴルフをやり輪投げに興じてゐる、凡そ陸地とはかけはなれた世界である

毎日素晴らしい御馳走を喰ひ、シネマを見、言ひ度い放題のことを喋べり、したいことをし、眠くなればデッキの長椅子でいつまでも眠る□

船には前甲板にプールが出來て毎日海水がとり換へられ南支那海、マラッカ海峽、印度洋、紅海とそれ〳〵の海の水で浴みが出來る、海路歐洲への旅をした人は必ず此生活を極樂だといふが正に然りである、日本の子供と、アメリカの子供と、イタリーの子供が乘つてゐる、彼等は最初親達の傍でおとなしく相手の子供の樣子を見守つてゐるが、一日も立つともうすつかり馴れ合つていつの間にか鬼ごつこをし、輪投げをし、言葉は通じなくても何不自由なくお互ひの意思を通じて愉快に遊んでゐる、大人は男女の間だけが急速に親密化して來る、それは月光に映える銀波や、夢見る樣な街の灯や寶石をちりばめた樣な星座、こんな甘い雰圍氣が旅愁をかりたてゝ人間をやるせない氣持にするからだらう、晝間食堂で挨拶したゞけでもう夜になるとデッキの上で二人並んで倚ましさうに月を見てゐる、これは外人に特に著しい、幸ひわが使節團には女に好かれる程、隙のある者がないのは誠に結構である□

船に乘る前、曾つて外遊した先輩から、印度洋ではそろ〳〵船にも飽きおまけに暑さも加はつて人間の神經がたかぶつて來るからよく身投げや喧嘩が起きると聞かされた、成程船のコツクやボーイ達にはこの印度洋は難關に違ひない、此處を過ぎるとお互ひに無事で何よりだと内輪祝をやつて乾杯するさうである、この點においても我使節團はいづれも道義國家で選抜された紳士であるだけにお互の感情に摩擦を生じたことは一度もなく春風駘蕩正に一家團欒の和やかな氣景である、船客一同は此有樣を見て民族協和も斯くの如く徹底すれば、寧ろ羨やましく感ずる程で、滿洲國の前途正に洋々たりと感嘆してゐる、十人以上の人間が集まるとそこには團體訓練と云ふものが必要になる

移民計畫に伴ふ 小作移民の負債整理

滿拓中心に對策考究

【東京國通】わが國策たる百萬戸農業滿洲移民計畫は既に試驗時代を脫して昨年度より本格的に實施されるに至つたが、右計畫の進捗に伴ひ從來比較的等閑視されてゐた内地農村における負債整理問題が當面の切實な至急解決を要すべき問題となるに至り目下滿拓をはじめ各關係當局においてそれ〳〵愼重にこれが對策につき考究を重ねてゐる、即ち試驗的移民時代においてはその移民は專ら自作農出身者に限られ從つて滿洲移民に伴ふ負債整理問題は比較的考慮を要せざるものであつたが、大量移民、殊に分村移民の實現には必然的に負債整理が移住の前提條件とする小作移民をも包含するを要するので現在一戸當り最小限度三百圓見當と見積られるこれ等小作者の有する負債整理が漸く現實的な問題として取上げられるに至り、既に一部においては試案として府縣單位で各府縣がこれが返濟保證をなし滿拓をしてその整理に當らしめる方法も考へられてゐる、しかしこの案は滿拓としては既定の資金計畫を愈々困難ならしめるとの見地からその實行を至難としてをり、別個に今次事變以來各地に見られたる共同工作乃至勤勞奉仕の精神を取入れて移住者が内地に殘した耕地を部落單位で共同乃至特定個人に低小作料で耕作せしめその得たる小作收入の一部を移住者の負債償還に充當せんとする方法を一案として滿拓内部で考究してゐる

貿易省新設 企畫院原案作成

【東京國通】政府は現行物資動員計畫の一層圓滑にして效果ある運營をなすため最近貿易省新設を眞劍に考慮するに至つた、すなはちすでに企畫院をして貿易省新設に關する原案を作成せしめ、その原案要綱は關係閣僚に提示されるまでに進捗してゐるが、右は商工省貿易局外務省通商局及び大藏省の爲替局等をはじめ關税そのほか貿易關係の行政事務一切を擧げてこれに統合して貿易行政の一元化をなさんとするものである

廣東の陷落で 南洋華僑の排日熱動搖

【シンガポール二十二日發國通】蔣政權援助のため獻金運動に躍起となつてゐた南洋華僑達は皇軍のバイアス灣上陸以來廣東への猛進擊に啞然として鳴りをしづめてゐたが、廣東軍が無敵皇軍の前にもろくも潰え遂に廣東陷落となり更に蔣介石の長沙落ちのニュースが傳へられるに至つて流石の華僑達も全く打のめされた形である、之によつて南洋華僑の蔣政權に對する不信任は愈々昂まり華僑の排日情勢は寧ろ反對に急速な好轉を見ることとすら豫想されてゐる

べ前大統領 ロンドンに亡命

【ロンドン廿二日發國通】ズデーテン問題の責を負つて辭職した前チエコ大統領ベネシュ氏はプラーグの自邸で煩悶の日を暮してゐたが、廿二日午前突如婦人秘書同伴ロンドンに到着した、英國に亡命の地を求めたものと解される

東京市民の 廣東陷落祝賀

【東京國通】南支抗日の最大據點廣東市遂に陷落、漢口への道また遠からず國民の喜びは大きいが、先づ今度の御祝は内輪に止め漢口攻略に併せて盛大に祝賀をやることゝし東京市では廿二日市廳舍正門に奥行四尺五寸、横三十六尺高さ十四尺の「祝廣東陷落」の大奉祝門を樹て、慶祝の意を表し、小橋市長から古莊陸軍最高指揮官に宛て、祝電を發した、何んといつても今度の廣東攻略は世界戰史にも特筆さるべき皇軍の戰績とて市民をあつとばかり驚かせたそれだけに皇軍萬歲の奉祝氣分は戲畵の内にも大きいのだ陷落公表のその夜早くも街には祝賀の提灯や大日章旗が飾られ陸海軍省へも祝電がひつきりなしに全國から舞込み市内の旅館に宿泊中の靖國神社參列二萬の遺族達も今は亡き父の、夫の、子の英靈に廣東攻略を報告喜び合ふ狀況が麗はしく描き出された、廿三日は晝間から夜にかけて學校、各種團體の旗、提燈行列に市内は一段と賑ひを見せた

上海碇泊の 米艦載機燒失

【上海廿三日發國通】廣東陷落祝賀プログラムの一部として、廿二日午後六時頃上海共同租界の對岸浦東では打揚煙火大會が開催され秋の夜空に色とり〴〵の美しい繪卷物をくり擴げ日本人はじめ景氣のいゝ音と色とに惹きつけられてバンドに集つた外人、支那人を魅したが、同七時五十分頃煙火の眞只中バンド前の江上に碇泊中の米國極東艦隊旗艦巡洋艦オーガスタ號艦載水上飛行機が突然燃え上つた、直ちに非常警報を亂打して水兵を總動員消火に努め水上消防艇も驅付けて協力した結果同飛行機一臺を燒いたのみで午後八時五分鎭火したが、原因は煙火の燃殼が落ちたのではないかとみられてゐる、なほ同時日本側から日高總領事及び海軍〇〇戰隊參謀が即刻同艦を訪問見舞を述べた

此の貴き血潮 重態の傷兵に輸血

白衣の天使感激美談

前線の將兵にも劣らぬ活躍を續けつゝある日本赤十字社より第一線ならびに各地陸軍病院に派遣されてゐる救護班員の中には家庭の母やら若い女性もあつてこれ等の人々は家庭を捨て青春を投げうつて敢然傷病兵の看護に寢食を忘れ異郷の空に戰傷の身を横へる傷兵に慈母の如く慕はれてゐる、奉天陸軍病院勤務として派遣された高橋ヒサさんは昨年以來幾多の傷病兵から母や姉の如く慕はれながら銃後女性の心意氣で文字通り全生命を投げうつて傷病兵の看護につとめて來たが、偶々後送されて來た受持傷兵の一人が經過面白からず重態に陷るやたまり兼ねたヒサさんは看護疲勞の身もいとはず係官の止めるのも聞かず自分の血を輸血し貴き兵士の一命を取止め

又同病院の白衣の天使櫻井キヨさんは故郷仙臺に父母弟を殘し雄々しく活躍中、本月十五日父危篤、續いて父死亡の電報を受取り取殘された母と弟の身を案じながらも「今は國家に捧げた軀」であると遠く故郷の空に今は亡き父に詫び〳〵一人胸に秘めて日夜看護に勤めてゐた事が判明、軍國女性の誇を遺憾なく發揮したが、この美談はいつしか病院中の話題となり病院長はじめ將兵一同をいたく感激せしめてゐる

本年度の入滿苦力 四十萬に達す

勞工協會組織は明年春頃か

勞働力資源の配給統制については政府において既に統制要項が決定されたが五ヶ年計畫修正による各種部門の增產或は新規事業の發展に伴つて勞働力供給の增大が要請され滿洲國に於る勞力供給源たる苦力の入滿數に就いては各方面とも齊しく注目を怠らぬ所であり、一時事變發生により北支、山東方面よりの苦力入滿不振を傳へられたこともあつたが本年度における入滿苦力數は年初豫定數量と略ぼ一致し約四十萬の入滿を見た

更に明年度入滿苦力數については既に勞務委員會において決定を見たのであるが五ヶ年計畫の進捗による要求と滿洲國自體の躍進に伴ふ事業界の需要增加も見込まれ、逐年苦力入滿許可數の增量も考慮に入れる時現在の機構を以てしては統制並に配給方面において圓滑を缺く憾みなき能はず、早晩機構擴大强化も目論まれ現在の苦力の斡旋機關たる大東公司並に現地供給機關たる勞工協會を統合した一大勞工協會の如きものが組織されることゝならう、然しその時期は明年解氷期以後になるものと豫想され本年中は大東公司も勞工協會も何れもこの儘と見られる

尙各種事業の進展につれ當然結氷期においても從事可能の仕事もあり且つ又募集費の一部をもつてすれば優にある數の苦力に給食可能なることも考慮せられ離滿苦力の引留策も目下研究中のやうで離滿苦力の引留策としては可能なる範圍において事業繼續をなし苦力を使用する案、多季にても行ひ得るバラス採集の如きに從事せしめる案、給食して滯滿せしめる案、授產場を設けて煉瓦工に指物を仕込みこれを利用する案等々が研究されて少くともこれにより六、七萬の苦力を滯在せしめることが可能と見られる

大興公司 八月末現在業績

庶民金融機關として大興公司は現在四千萬圓内外の資金を運用してゐるが、九月中更に左記支店を開設、將來は更に現在一部地方的に暫用中の金利二分五厘を全滿一律二分程度に引下げることも考慮中の模樣である、新設營業所は

一、錦州 盤山縣城東大街
一、濱江省 巴彥縣城中太平街
一、奉天省 開原街掬鹿大街
一、安東省 莊河縣大孤山西大街
一、濱江省 牡丹江市新市街
一、龍江省 開通縣城北介北街
一、通化省 輯安縣城會泉街

以上七ヶ所で、尙八月末現在に至る本年度貸出累計並に回收累計は左の如し(單位圓)

省別	貸出累計	回收累計
吉林	八、〇三〇、三八二	五、八四三、〇八〇
龍江	四、九八四、九〇三	二、七六八、四七〇
黑河	一五一、五七一	一二八、五八八
三江	一、六六七、六二四	一、二三八、五七一
牡丹江	八七二、七七五	六三一、一八〇
濱江	一〇、五四七、三三八	六、六四八、九二六
間島	一、五〇〇、六一五	一、四〇〇、五一六
通化	二七六、九七四	一八〇、三〇四
安東	一、八三三、〇〇八	一、一八三、三九一
奉天	三〇、三〇五、七一〇	一五、九七三、三三一
錦州	五、一四九、七七〇	三、六六一、五〇七
熱河	八〇二、七九八	六三三、〇三〇
興安	一、一三四、四六一	六一二、六九七
計	五九、四一五、六八二	三八、六五七、四八六
昨年同期	三九、四九九、六〇三	二五、九四〇、四六二

仁樺燐寸全燒

廿二日午後九時頃安東市内南五條四丁目(六道溝)仁樺燐寸公司倉庫より發火、同公司格納中のマッチに延燒同倉庫は物凄い火焰に包まれ全燒、更に隣接の村上材木店に燃え移つた、發火と同時に安東市内各消防隊ならびに隣接消防隊は現場に急行消火に努めたが約五百坪の建物は火の海となつてゐるので手のつけ樣もなく僅かに隣接建物への延燒を防ぎ止め、午後十時同燐寸公司ならびに村上材木店を全燒鎭火した、損害は莫大に上る見込みで原因と共に目下調査中である

新京取引所週報

混保大豆 週初十七日當限五七三〇と立會ひたるも、内地大連各市場神嘗祭休會の爲め人氣引立たず新規商内は見送られて相場は保合に推移せしが、埠頭在庫は引續き減少を示せる折柄、イタリー向成約に十八日は輸出筋の現物買ありて氣配硬化、まばらの買進みと顛れ物に相場は奔騰し、再び六圓台に肉薄せるも靖國神社臨時大祭休會明け二十日は崩れ物一巡後の反落商狀にて、利喰の賣物もありて相場は下押し、週末は一高一低の保合乍ら天候良好に出廻も順調となり氣配は軟調を示し、當限五、七四〇、十一月限五五〇〇にて越週せり

	高値	安値	出來高
十月限	五・九五〇	五・七一〇	七一三車
十一月限	五・六三〇	五・四三〇	六一車

本週總出來高 七七四車
一日平均 一五五車
高粱 出來不申

東京・本鄕・神誠館

月曜 舊九月二日 己丑 佛滅 平 危宿

●一白の人 小事に覓きて大事を取ることあり守るが勝 甲と辛と北が吉
●二黑の人 四圍の無事なるより却つて心の緩みを生ず 丁と乾と巽が吉
●三碧の人 岩頭に飄舞する樣な危險の地位にある凶日 西と癸と丁が吉
●四綠の人 外の事よりも内を整へて亂れぬ樣にすべし 丁と西と甲が吉
●五黃の人 平穩無事田園に身を養ふこと尤も可なる日 丁と甲と乾が吉
●六白の人 發達すべき好時機來る多少の障碍に撓むな 丁と巽と癸が吉
●七赤の人 新しき勢力が刻々と加はり來る盛運日たり 東と甲と辛が吉
●八白の人 逆浪に翻弄さるゝ樣な日確く内を守るべし 乾と丁と巽が吉
●九紫の人 外にのみ走れば内は手薄となり破れを生ず 南と北と辛が吉

性病科 婦人科
沖津醫院
院長 醫學博士 沖津五
室町二丁目 電③5589

今日の幸運を御試し下さい
三重縣特產 眞珠宣傳賣出し
十月廿日より 十一月十日まで
是非一度御覽下さい 興味深いものです、宣傳の爲直接產地から持つて來た生貝で育てた費用として
生貝一個 一圓均一賣
眞珠の出る迄幾個も割つて差上げます、運次第高價な眞珠も出ます
新京日本橋通り 百貨 金泰
電話 代表 3三六六一 事務用 三六六一

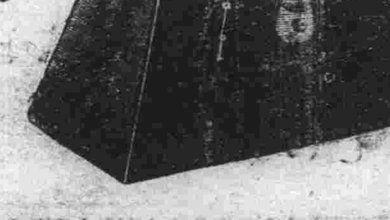
大一カバン店
銀座店新設披露賣出し
吉野町一丁目銀座キネマ前に販賣店を新設致しましたから祝町店同樣御引立を願ひます
十月二十三日より五日間
全商品一割引
新京祝町二丁目 電3五〇九六番 大一カバン店
新京吉野町一丁目 大一カバン店

日活特選三本立
日活京都特作 異色篇 薫風一騎 菅沼完二監督 尾上菊太郎 深水藤子
大番頭小番頭 藤井貢、逢初夢子、三井秀男
日活京都作品 遊俠太平記 澤村國太郎、久松三津枝 主演
廿四日より……各等三十五錢
朝日×讀賣ニュース
新京キネマ

總本店 近江洋行
大連の近江洋行特選
時計
在庫は豐富 只今なら何んな種類でも御選擇は自由です
ナルダン モバード ロンジン チソツト ドルミー ロートン タバン
各會社特製品揃
大連市浪速町 電話2四四六番

秋晴れの日曜日に 馬術の妙技展開
畜産局に再度の覇權輝やく 第二回全滿大會終る

秋空に冴える馬の嘶き、大滿洲帝國馬術協會主催、第二回全滿馬術大會は二十三日午前九時より西公園競技場で擧行出場選手一同入場整列、滿洲國軍樂隊の吹奏により日滿兩國歌合唱の下に國旗掲揚を行ひ昨年の優勝チーム畜産局より優勝盃返納があつて後競技が開始され、この日快晴の日曜日に觀衆多く展開される妙技に感嘆の聲を發してゐた・番外少年少女馬場馬術には新京中學校生徒、華陽倶樂部女子員等が出場してプログラムを飾つた、午後六時速歩リレーを以て競技終了、畜産局が三九一點で再度覇權を握つた外ポロ競技にも畜産局は春田君の奮闘目覺しく優勝した【寫眞は新京高女生の馬術練習(上)と障碍連續飛越競技】

=團體對抗競技=
▲馬場馬術競技(團體)1畜産局一八八點2經濟部一七二點3華陽倶一六三點(個人)1望永芳太郎(經濟部)一〇〇點2湯野文吉(畜産局)九九點3山本將雄(水力電氣)九一點
▲小障碍連續飛越競技(團體)1畜産局一九七點2華陽倶一八七點3總務廳一七八點(個人)1大山謙介(畜産局)一〇〇點2伊久間新治(水力電氣)九八點3松尾良行(畜産局)九七點
▲速歩リレー1交通部2經濟部3畜産局(總得點)1畜産局三九一點2經濟部三五四點3華陽倶三五〇點4鞍山三二八點5水力電氣三二四點6採金會社三一三點7大陸科學院三〇九點8中銀三〇六點9滿拓二八八點10交通部二七八點11總務廳一七八點
=ポロ競技=(第一回戰)滿拓6—0水電(第二回戰)華陽6—0中銀 畜産2—0滿拓(決勝戰)畜産3—0華陽
◇未加盟團體小障碍連續飛越競技1大通二九七點2撫順二八三點3治安部二八二點
◇協會對加盟團體對抗連續障碍飛越(産業部大臣盃爭奪)1協會七六四點2未加盟團體六六二點
◇番外個人競技
◆球送りA組1小林(畜産局)2山田(畜産局)B組1森橋(畜産局)2馬(畜産局)C組御子、柴(滿拓)2山本(水電)D組1田中(鞍山)2飯田(治安部)E組1竹中(撫順)2高野(治安部)F組1西澤(經濟部)2桂木(交通部)
▲パン食ひ競走A組1林(鞍山)2橋本(滿拓)3小澤(經濟部)B組1竹中(撫順)2熊谷(大同學校)3湯野(畜産局)C組1川口(華陽)2和田(撫順)3西澤(經濟部)

當選標語

護國の石炭 擧國で節約
愈よ二十七日より燃料節約週間

國都にも冬が訪れた、身を刺す様な寒風が吹いて眞黒な煙が空を掩ふと又例年の様に煙匪を驅逐せよ、煤煙を防止せよとの聲が喧しく巷に叫ばれ出した、從來の煤煙防止委員會は治廢、行政權の移讓に依り一旦解消、煤煙防止事業は全部市公署の行政機構の中に移され日滿商事とタイアツプして廿七日より一週間に亘り全市に煤煙防止と燃料節約週間を起し、更にこの運動を全滿に普及すべく目下計畫を進めてゐる、日滿商事では技術方面よりこの運動を全面的に應援することゝなり、近く全滿學童の手を經て南滿洲保養院遠藤博士の「低溫生活のおすゝめ」「家庭の焚き方しほり」等を洩れなく配布、全滿二千の日人技術者、滿人火夫に「ボイラーの焚き方」等のパンフレットを配布、更にアパートその他の石炭大口需用建築物の管理者にも趣意書を送附することになつてゐる尚同社ではこれが趣旨の徹底を期して曩に標語と實例を募集したところ、標語は一萬二千、實例は三百の應募者があり、石炭節約問題について各家庭でも如何に深刻な關心を寄せてゐるかを證明してゐるが、嚴選の結果左の如く標語の當選者を決定發表した、尚實例三百通應募の内新京支食都外十三名、龍江省周蓋吾外七名の當選者を決定した

石炭節約標語當選者
一等、護國の石炭擧國で節約　大連市山縣通二東拓ビル　田村喜代子
二等、今日も石炭無駄なく使へ　東京市葛飾區下小松町七三六　三浦益汪
佳作
「赤心燃やして石炭節約」綏岡縣字根崎弘「日毎家毎石炭節約」撫順藤岡ちゑ「手加減火加減焚き加減」鞍山丸田晴彦「一家省煤一家富一國省煤一國强」奉山線孫成智「節用煤積餘金旺益家並裕國」吉林陳世昌

聖地訪れて
賑つた小八家子行

珍らしく晈かな秋晴れに惠まれた本社主催、交通會社後援の小八家子見學は非常な好評に定員百名を突破、急に車を增して午前十時半百八十名が九台のバスに分乘驛前を出發南廣場から北十條を拔けて郊外に出で環狀線から農安街道を一路聖地に向つて急ぐ

氣づかはれた夜前の雨は丁度打水でもしたやうに道路はぬかるみもなくほこりもたゝず最好調、澄み渡つた蒼空の下すでに刈入れもすんだ曠野は涯なくひろがる所々に三々、五々紅葉した並木も燦と照る日に黄を添へて秋の野はいよ〳〵美しく小合隆部落で少憩の後はるか彼方の森の上高く聳える聖塔目指して再び行進を續け十二時半天主教前に到着直に禮拜堂でジヨリー神父から小八家子村の歷史その他禮拜堂の說明を聞き一旦解散院庭で思ひ〳〵の日向を選んで辨當を開く

あちこちに圓陣つくつてはしやぐ家族連れ、思ふどちの笑聲は幸福と健康の繪卷物、かくて樂しい晝食を終へジヨリー、フエリツサー、張神父の案內で禁制の聖域聖母聖信會修道院を見學、續いて午後二時より村民一堂に集まつての敬虔な禮拜に參列式後天主堂前で一同記念撮影をなし愉快な見學を終へ今日ばかりは童心にかへつた大人も本社並に交通會社サービスの土産洋菓子を手に〳〵嬉々として午後三時神父始め數百の村民に見送られて小八家子を出發夕陽を浴びつゝ新京に直行午後五時驛前で解散した、なほ記念寫眞は二十八日より觀光協會に於て參加徽章と引換に進呈する【寫眞は驛前出發】

愛息忌明に 國防獻金 小島軍治氏

市内祝町一丁目二番地小島軍治氏は二十三日、先に亡くなつた二男敏行さんの忌明に際し時節柄聊かでも國家のためにと香奠かへしを廢し金一封を國防獻金として本社に寄託直ちにその手續を了した

明治節菊花展 一般からも出品希望

明治節を壽ぐ恒例奉祝菊花展覽會は新京園藝協會の主催で明治節を中心に祝町太子堂で開催することになつたが、本年は西公園の菊花も近來稀に見る出來ばえで陸離たる光彩を放つであらうが更に錦上華を添へるため廣く愛菊家秘藏の逸品の出陳を希望されてゐる申込は三十一日まで西公園事務所へ、出品に對しては主催者に於て絕對責任をもつことになつてゐる

兒玉大將銅像の臺座竣工

滿洲國都を飾る新京西公園に建つ名匠北村西望氏畢生の力作兒玉源太郎大將の銅像は過般現場に搬入を終り高さ十二尺の臺座は福島產の磨き出し櫻御影を用ひ東京から態々渡滿した明治石材商會の石工の手にて晝夜兼行工程を急いでゐたが廿三日臺座竣工直ちに銅像据付工事にかゝる事になつた【寫眞は竣工近き銅像】

西公園の熊公大暴れ 仲間を喰ひ殺す
ヒスですよ 園長さん大こぼし

晩秋の空高く澄んで絕好の行樂日和に惠まれた二十三日日曜の西公園は、押しかけた逝く秋を惜しむ市民の群で一杯であつた、ことに公園の一隅に斷然人氣をあつめてゐる黒熊の鐵柵には常連の坊ちやん孃ちやんで終日賑ひ淡い日ざしを背に受けた三四連れの熊は悠々と鐵柵の中から愛嬌をふりまいてゐたが、午後四時半頃、それまで柔和だつた三匹の熊の態度は俄然一變野獸性を發揮、あれよ〳〵と見る間に檻の中は猛獸の本領をむき出した怒り狂ふ熊と熊、二に對する一のさながら猛獸映畫を地で行つた悽慘な闘爭が開始された、平和な公園に眞に突如として展開した珍らしい猛獸闘爭圖繪は、またゝく間に黒山の觀衆に埋つた

【寫眞、相手の肉を喰つてゐる熊】

二匹の大熊に襲擊された一匹の小熊は暫く力闘したが喉首の急所に咬みつかれ力盡きて悲痛な叫びと共にばつたり斃れた、勝ち誇つた二匹の大熊はさらに斃れた同僚の肉を顏中眞赤に血に染めて喰ひはじめた、時ならぬ阿修羅の場面に、見るに見かねて逃げ出す婦人、子供の敎育上よくないとあつて焦るなんとかならないかと街の敎育者、やんやと拍手を送る野次馬等また柵外に悲喜劇の場面を演じたが折柄公園關係者も休日で公園事務所は空つぽ、急を知つて驅けつけた動物係も焦慮とりしづめやうと努めたが狂ふ猛獸の前には全く手のほどこしやうもなく血潮に滴る肉を腹一杯つめ込み始めて元の柔和な熊公にたち還へり約一時間の後からくも猛獸闘爭劇を終つた

この時あわたゞしく、驅けつけた吉田公園長は無慘に喰ひつくされた熊の骸に呆然として左の如く語つた

殺された熊は一昨々年の夏こゝに來た數へ年四才になる熊で、襲つた二匹は六年間もこゝで暮してゐる十才になる牝熊です、熊の格鬪は四年前にもありましたが木の葉の落ちる頃は丁度發情期で動物の最も獰猛性を發揮する時であります、この熊も丁度發情期にあり人間で言へばヒステリーのやうな發作的症狀からこの慘劇を演じたものであります

日曜、好天に 富家强國展賑ふ
二日目一萬人、恒吉部長滿悅

記念公會堂に於ける富家强國運動實踐展覽會第二日目は日曜日に加へて初冬の候には珍らしい好天氣なので開場と同時にどつと押しかけた觀衆は忽ち場內を埋め時局克服の國民運動である同展に對する深い市民の關心が窺はれ力强さを感ぜしめる、午後に入つてから益々人出は增す一方、七時閉場迄の總人員約一萬を算へる盛況である、一般家庭主婦、會社員等の外に軍人、小學兒童、中學生等の姿の多かつたことは特に注目を惹いて居り、中には熱心に統計數字等をメモに書き込み銃後市民の常識勉强振りを發揮してゐるものも散見した、協和會輔導部長恒吉氏が市民の關心如何と偵察にやつて來たがこのあふれる人出に滿足さうに會場を一巡して歸つた

〃婦人日〃を設定

なほ同展覽會は十一月一日まで續開されるが會期中特に一般婦人のため〃婦人日〃を設け認識を深めることになつた

新情勢に即應し 新政府を承認
滿洲國準備を進む

滿洲國政府は廣東陷落について武漢攻略の日も迫り、愈よ中國兩政府聯合委員會の基礎强化を確認すると共に、日本政府が武漢の攻略を待つて適當の機會に率先新政府承認を決行するに至るべきを期待してゐるが、此新情勢の進展に鑑みて政府は部內の意向取纏めのため近く國務會議において張總理より發言あるものとみられる、然して滿洲國政府としては大體日本政府の對支政策追隨をもつて方針としてをり、承認に關する技術上の問題は外務當局をして研究せしむべく考慮して居るが、新中國政府との善隣關係確立の觀點から相互承認の形をとるか、若くは新政府承認の一方的通告の形をとるかは日本側の意向參酌の上決定することゝならう

世界映畫界空前の豪華版
舞踏會の手帖
巨匠ジユリアン・デュヴィヴィエ監督作品
二十七日ヨリ
南部キネマ
香盤併映 家庭日記 後篇
JULIEN DUVIVIER

本年度盛京賞 受賞者決定

盛京時報社が創刊卅周年記念事業の一として康德三年度に制定し每年授與し來つた科學、文藝、體育三部門の盛京賞本年度の受賞者は
▼科學盛京賞(副賞三百圓)奉天醫科專門學校生物學教授醫學士秦龍庭▼文藝盛京賞(副賞二百圓)盛京時報社論說委員穆六田▼體育盛京賞(副賞大銀楯一座)奉天市公署教育科體育股唐國仕
の三氏と決定發表、廿二日午後一時から同社樓上で表彰式を擧行した

なほ科學賞の秦氏は滿支全般に亘る十五種の蚊の研究で知られた稀に見る篤學者である文藝賞の穆氏は全滿に名ある文藝家で、廿餘の作品ならびに飜譯物を算へその代表作としては「福昭創業紀」がある、體育賞の唐氏は寡默勤勉のスポーツマンで長距離選手として名を馳せ代表的な記錄としては康德三年に皇帝御訪日記念競技會に神宮競技場で樹立した五千米、十六分十秒と第七次全滿體育大會で初のマラソン新記錄たる二時間四十一分卅八秒のレコードホルダーである

慶應立教に先勝

【東京國通】廿三日の慶立第一回戰は十對零で慶應先勝

立	000000000	0
慶	000012070	10

バツテリー
慶應 高木、成田—櫻井、井上
立教 西鄕、好村—町田
なほ明法戰は廿六日に延期された

産業部大臣赴日

呂産業部大臣は田原秘書官を帶同、來る廿七日から三日間大阪綿業會館で開催される日滿中央協會主催の日滿支經濟會議出席のため廿三日午前八時十分發ひかりで朝鮮經由日本に赴いた

…充實された首都警察廳 先進國日本の警察界にも敢て劣らぬと誇る吾等の守本尊首都警察廳であるが、この中に不用な存在物が一つある▼それは警察專用電話である。種を明してしまへばフ、んとうなづけること、後は言はいでもいゝ、こと程左樣に警察官の誰もがうなづけることだ▼いざと言ふ場合にと管下各署に備へられてゐるこの電話がいざと言ふ場合てんから言ふことをきかうとしないことがしば〳〵あるのである▼それかあらぬか各署の署員のさゝやき、いや中には通じない電話にカンシヤ玉を破裂させて『机上の裝飾品は目障りだ』ガチヤン……あゝ大きな音

けふの天氣 南の風晴後曇
きのふの氣溫 最高 一一度九 最低 三度五

開店二週年を紀念する三中井
二十五日まで五日間
食料品賣場の記念奉仕……一階
△日東紅茶(赤包)一封度罐1圓70 半封度罐……、90
△日東紅茶(青包)一封度罐2圓20 半封度罐……1、20
△北海道雪印バター封度罐…1圓60 半封度……85
△カネーションミルク(大罐)…、38(小罐)、20
紳士服の……婦人子供服の奉仕
冬背廣(三揃)別誂 オーバー 婦人防寒オーバー(別誂) 毛織コート
A……50圓 A……60圓 A……35圓 A……30圓
B……60圓 B……65圓 B……40圓 B……35圓
C……65圓 C……70圓 C……45圓 C……40圓
D……70圓 D……75圓 D……5圓 D……45圓
(二階)(二階)

生徒募集
毎月初入學(要二錢郵券規則書)
文華洋裁學院
大和通四九

故武藤元帥夫人 武藤能婦子先生曰く
「講談社の繪本」は、細心の注意の行届いた繪と文でかき示されてゐますから、之程子供の敎育上役に立つ繪本は又とありません。

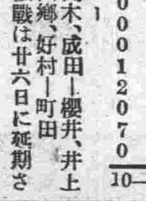

移轉お知らせ
本日から新館にて御診療申上げます
移轉先 富士町一丁目三番地
日本橋通ヤマトホテル東側
昭和十三年十月二十日
順天醫院

着物はス・フ
洗濯はモノゲン

急募
女接客係 十名
年齡廿七八才迄(但内地人に限る)
應募の方は事務所迄
豐樂劇場 電②一四四五

急募
接客係 數名(但内地人に限る)
右希望者は至急本人來談の事
朝日座 電話(三)三〇九五

NIKKE GALLERY
毛皮のバーゲン
26日より月末迄
28日は定休日です
ニツケ

第三回 日滿支古美術展覽會
日時 十月自二十二日至二十五日 四日間 自午前九時至午後九時
會場 祝町 於太子堂
品目 過去三千年間の古代美術一千餘點
主催 青井文藻堂美術部
電話③三四六四・六一六二番

けふの番組

廿四日(月曜日)

朝

○…○七、○○ラヂオ體操、入港船のお知らせ(大連)
○七、二○ニュース(錄音)
七、二五初等滿洲語講座(大連)秩父固太郎
七、五○朝の音樂(大連)
八、二○氣象通報
八、五○建國體操(東京)
九、○五經濟市況(東京)
九、三○經濟市況(奉天)
一○、○○家庭講座(奉天) 滿洲の冬の暮し方(上) 醫學博士 三浦運一
一○、二五料理獻立
一○、三五家庭メモ
一一、○○經濟市況(大連、東京)
一一、三五經濟市況(大連)
一一、四○經濟市況(東京)
一一、五九時報(東京)

晝

○…○○、○一晝の演藝 輕音樂 想ひ出の流行曲 SSアンサンブル
一、丘を越えて 古賀政男作曲
二、月の濱邊 古賀政男作曲
三、旅笠道中 大村能章作曲
四、忘られぬ花 江口夜詩作曲
五、あけみの唄 古賀政男作曲
六、東京ラプソディ 古賀政男作曲
七、嘆きの夜曲 古賀政男作曲
八、希望の首途 江口夜詩作曲
○、三○ニュース(東京、新京)
一、○○經濟市況(大連、新京)
三、○○經濟市況(大連、新京)
三、五○經濟市況(東京)
四、○○ニュース(東京)氣象通報、ニュース(新京)
四、四○經濟市況(大連、新京)
五、二○ニュース(鮮語)
京畿雜歌 金桃紅
一、巫の歌 二、唱夫打鈴
六、○○子供の時間(大阪) お話 どうして出來たか(三)

夜

○…○六、二○コドモの新聞(東京) 闘屋五十二
六、二五趣味講演(奉天) 宋代より清代に見る緞錦と刺繍の話 國立博物館 河瀬松三
七、○○ニュース(東京)ニュース、告知事項、番組豫告(新京)
七、三○特別講演(東京) 明日から賣出す支那事變國債 大藏政務次官 太田正孝
七、四○講演(大阪) 事變と我國の國際商業 經濟學博士 谷口吉彦
精國神社奉納演藝(東京) =九段軍人會館より中繼= 德川夢聲 玉川勝太郎 香島ラッキー 御園セブン
八、○○漫談 動物愛護
八、二五浪花節 水戸黄門と孝子幸助
八、五五漫才 研究くらべ
九、一五歌謠曲 伴奏 東京放送管絃樂團 指揮 池讓
一、……豆千代 三味線 豐吉 小友
(イ)鄉子の葉蔭で 高橋掬太郎作詞 北村輝作曲 奥山貞吉編曲 外二曲
二、……中野忠晴
(イ)死線を越えて 服部龍太郎作詞 中野忠晴作曲 奥山貞吉編曲 外三曲
九、三九時報、ニュース、ニュース解説(東京)氣象通報、ニュース、告知事項、番組豫告(新京)
一○、三○ニュース再放送
一○、四○北滿の時間(哈爾濱)
アナウンサー 小澤(晝) 荒井、田中(夜)

若殿膝栗毛(わかとのひざくりげ)

中川雨之助 竹枝一郎畫

(百五十四)

冷血無情

この瞬間は堪り兼ねた、といつた様子で

「牧野氏が、御存じないのも道理ぢや。この帶刀も、對馬殿も只今が初耳。何か慚て、慚き入りたることで、第二不審は、その二千兩の金子ぢやテ」

「はゝあ、二千兩の金子が、不審と云はれますは……?」

「公用金と申すは偽りぢや」

「えッ、偽り……?」

「されば、御勘定方を調べてみても、大阪藏屋敷へ向け、二千兩の送方を、命じた覺えは更に無いと申すのぢや」

「なるほど」

扇子を膝に、兵庫は仔細らしく考へ込む。

すると、水野對馬が

「賊は、何奴めが、私事の金子を公用金と觸つて横流させたのではあるまいか。左様な事が若しありとすれば、勿體なくも、上を輕んずる大不忠。憎き曲者を、吟味せねば相成らぬ」と、膝を聞ました。

牧野兵庫、默つて老職たちの、言こすりめいた言葉を聞いて居るけれど、其の泰然自若たる態度は表面だけで、一々胸に針刺される思ひだつた。

すると、賴宣公。

「二千兩の金子は兎も角も、當家公用金が街道にも、護送の途中、賊のために奪ひ去られたとあつては、その一事だけでも、他藩への聞え、世間の手前、面目次第もないことぢや。そこで、その金子の用所を明らかにすることゝ、賊を捕へて、一日も速かに刑に行ふことが、面目挽回の第一策ぢや」

「如何にも、仰せ御尤もにござります」

兵庫としては、さういつて合掌を打つてゐるより他はなかつた。

「その役目は、兵庫、其方に命じるぞ、直に大阪へ行き、萬事を處理して參れ!」

「はッ、委細承知仕りました」

賴宣公の命令に、兵庫は、千鈞の力で、押へ付けられて居るやうな恐怖と不安とを感じながら、退出したのであつた。

賴宣公も、兩老職も、共に總ひを兵庫にかけて居た。

しかし、賴宣公は名君であつた。いくら疑はしいからといつて、今茲で、すぐに兵庫を取調べるやうなことはしなかつた。

それよりも、彼を大阪に遣はして、ひそかに其行動を探らしさへすれば、是非曲直は、自然明らかになると、考へたからであつた。

しかも二千兩横奪の主が長七郎であると、直ぐに知れさうであるなぜ和歌山の城中へはそれが知れて來ないのだらう?

それは、大阪町奉行の久目政保も、お藏屋敷支配の川村治右衛門も、また武藏屋庄兵衛も。

「決して口外するでないぞ」と、長七郎から口留されて居るからであつた。

長七郎の例の借用證文は、奉行の手もとに深く藏されて居る。

武藏屋方で、例の手當をうけ、藏屋敷へ送り返された下役の梶田萬次郎でさへ、長七郎に斷られたとは思つて居ない。

「畏くも松平長七郎さまが、天滿の藏役の所なんかに居るものか。あれは偽物だ」と、固く偽物扱ひにして居る。

まして武藏屋の子分なんぞに、眞實のことの分る筈はない。

ところで、曲者詮議の命令が、賴宣公から、牧野兵庫に下つたのである。

惡い事をした張本人が、曲者を捕へようとするのである。飛んでもない矛盾であつた。皮肉であつた。

狂はしきに迄妖しくも迫る優艶華麗

藤十郎の戀

長谷川一夫(藤十郎)入江たか子(お梶)主演

川崎弘子・三宅邦子・槇芙佐子・主演

君にさゝぐ花束

若き日の思ひ出の數々を君のみ胸にさゝぐ春の抒情詩

24日より 35セン 豐劇

薫りこそ美の中心!

如何に美しく裝つても床しい薫りがなければそれは造花の美しさに過ぎません

原料香水 オリヂナル香水

原料香水オリヂナルは世界の名香三十八種の藝術的調合で一滴の薫り一週間も保つ原料其まゝの香水です

大瓶 中瓶 小瓶

☆趣味の薫り
オリヂナル ローズ
オリヂナル リリー
オリヂナル バイオレット

それぞれオリヂナル三十八香料中の一成分にて單一香素を嗜好せられ、又は香水調合に趣味ある方の爲特に精製せるものです

東京市日本橋區水天宮前 本舗 株式會社 安藤井筒堂

御愛用者優待

資生堂石鹸

GINZA SHISEIDO TOKYO

サービスセール

三個入一函 又は 六個入一函お買上げ毎に

銀座好み おけしようぶくろ 化粧袋 進呈

■■三個入には御嬢様用
六個入には殿方用(大)
又は御婦人用(大)

只今賣出し中

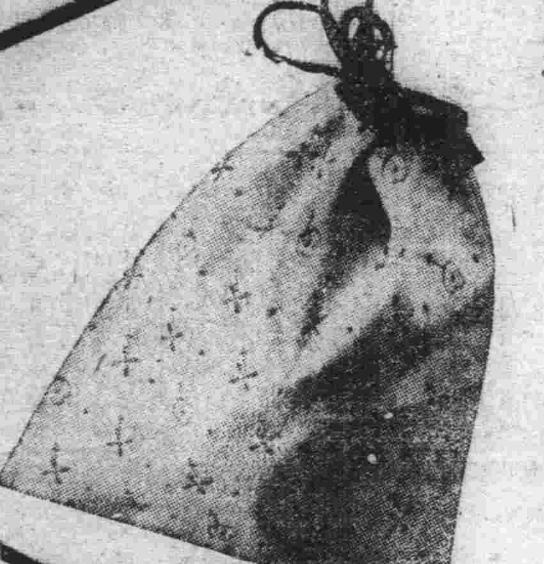

豊かな泡立ち・よい香り・お肌を整へるクリーム石鹸……三個入 五○セン・六個入 一圓○二錢

日日案內

代書 とタイプ印書は新京 斯通稻荷神社前約一丁 寸河洲堂で 電(3)五一三六番

古物 丸八商店 富士町二ノ一八 電3六〇一

簡易 宿泊所城內東四馬路二八 公益旅社 電(3)一七五〇番

看護 婦派遣 新京入船町 電(3)四五〇一番 中央看護婦會

看板 電2二四八四 南海社

カンバン 大經路一〇六 紫雲社 電2二六三

求む 大連行 女中さん 四十才より五十才迄委細面談 室町二丁目沖津醫院內秋枝迄

自動車貸車庫 場所櫻木町四の二六 大成組電(2)一三六二 和田へ

トラック の御用は 平野工務所へ 祝町五丁目六 電3五四五四

專賣貨物士器材料運搬 內地みやげ菓子 ロシヤ菓子 中央通二十一 小包發送 三泰公司 電(3)二七四七

カメラ修理 新京銀座 乾寫眞機店 電3二三九〇

女は(女子專門)の新都職業紹介所へ ダイヤ街梅ヶ枝町一ノ一四 備野ビル內 電3六七〇九番

失業路頭に迷ふ者人を求めたき者共に本會へ 新京東三馬路 電2一〇八五 自彊會

自彊會 結婚媒介部 ドシドシ御申込下さい

トラック に依る運搬 大和運輸公司 電(3)六九〇八 引越及建築土木材料一般貨物輸送の御用命に

ラヂオ 關東軍司令部 中央銀行 滿洲國各官廳 御用 和登商行無線部 電話8五九五一

入會隨意 慶應看護婦會 派遣婦會 新京梅ヶ枝町三ノ十 電話(3)五六六九番

三省堂製本所 帳簿專門 電(3)三三四番 三笠町三ノ九

印刷及帳簿 三友社 新京永樂町 電話(3)三四二四

サツク 風化し易く用をなさざる品多し 御用は專門の當店に限る 新京富士町二ノ一四 名物 性の百貨店

ほねつぎ 今辨慶整骨院 滿鐵病院東正門前 電話3五三六一番

お茶と お茶道具は みどり茶園 新京吉野町二丁目 電3四七七〇

はり灸 あんま 愛心堂 大和通四六ノ二 電話(3)二一五三 遠近を問はず御通知に御伺ひ致します

タイピスト 生徒募集 菅沼タイプ 日本タイプ 綜合教授 入學隨時 新京新發路(中都キネマ前) 菅沼タイプライター 滿洲直賣所 日滿タイピスト學院 電2四四五三番

かんばん 玉江 電(2)二八二八 新京キネマ前

HS線療法 淋病 婦人病 肛門病 神經痛 胃腸病 皮膚病 夜小便 泌尿器病 祝町二ノ四(西本願寺西側入) 樂生堂HS線療院

ほねつぎ 中央通り 末松接骨院 中央通警察署前 電3二三二〇

はり灸 あんま 男女數名 入船町四丁目五 一心堂 電(三)二九〇八

タイプ印書 翻譯・立案 謄寫・代書 祝町二ノ一四 新滿社 電話3二三八七

家傳 お灸 ◎神經痛 ◎婦人病 ◎胃腸病 ◎淋病 ◎中風 ◎防腺炎 ◎カリエス ◎ロイマチス ◎寢小便 ◎喘氣 ◎あんま特設 中央通(大阪商船横) 清水堂鍼灸院 電話3六七二七番

特効藥安心散 慢性花柳病、皮膚病 關節炎、神經痛 リウマチス 有効あり御試藥を乞ふ 浪速町二丁目十八番地 吉光堂療院

鍼灸 浪速町二丁目十八番地 東二條通交番前 吉光堂療院 電3三七三六

電話及金融

有利 秘密 長期 時・即 融金 金でアタマが出來ます お買入が出來ます 便利な(御用の方は)⑤6267 荻本電話店 新京入船町一ノ二二ノ二

國産ミシン! すぐれた性能は御試用下されば忽ち明らか! カタログ進呈 新京國産ミシン商會 祟智胡同一〇一 電二一一八四二 中古ミシンも賣買します

融金 電話 低利で敏速に 白金・金・銀高價買入 横濱屋質店 東二條通二十五番 電話3四七七番

割烹 温泉料理 新京ダイヤ街 温泉閣 電(3)五三八五 六六五 / 宴會 ご人数は揃り / 新宴會場と大家向 すき焼部新設 肉鳥專門 わかもと 電(3)五三六七